Peziza ammophila *Durieu & Mont***.**

Récolte :

Dans le sable, sous pins parasols, Gruissan (11), arrière dune, le 5 Mars 2010. De nombreux exemplaires, de 30 à 50 mm. de diamètre.

Une des rares pezizes avec un pied, profondément enfoncé dans le sable, et fragile, passant facilement inaperçu…

Peziza ammophila Durieu & Mont. Se distingue de ***Peziza pseudoammophila Bon ex Donadina*** par l'absence de couche de *textura intricata*, et pas ses spores plus grandes.

Synonyme : ***Geopyxis ammophila*** (Dur & Mont ;) Sacc.

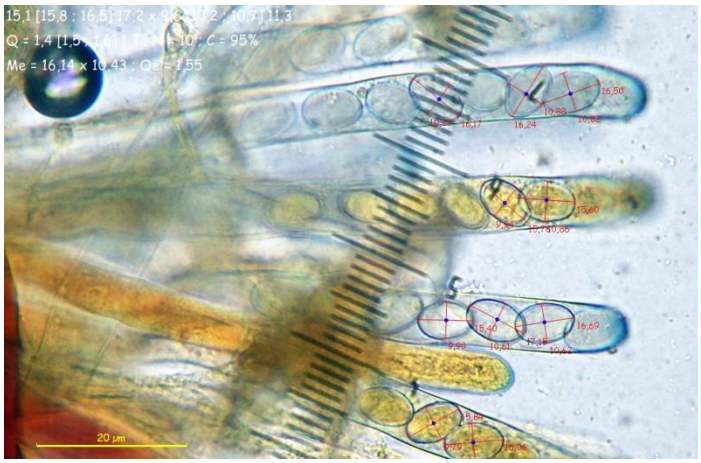

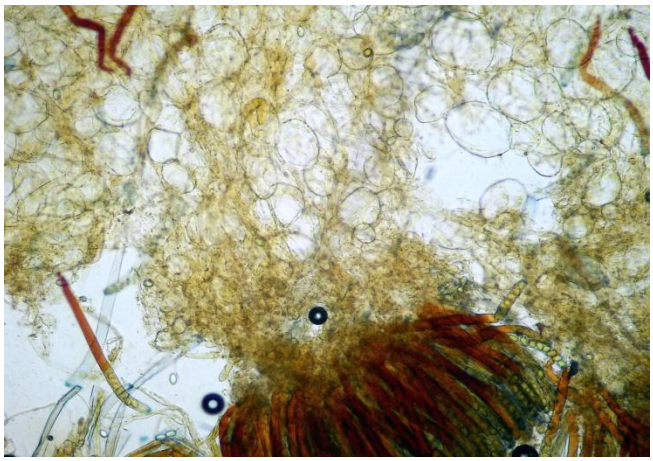

Asques et spores (Observation Melzer) Structure de la chaire, sans zone de textura intricata

Spores 16.2 x 10.43 Q : 1.55 (moyenne de 10 mesures).

Bibliographie consultée:

- **Ascomiceti d'Italia** Cité page201.
- **Nordic Macromycetes**, Vol 1 Page 64.
- **British Ascomycetes** (Dennis) Page 17
- **Bolets de Catalunya, XII Col Leccio** Làmina nùm 588
- **Les Discomycètes de France** (Grelet) page 113

C'est **L.J. Grelet** qui en donne la meilleure description, que je reproduis ici :

Réceptacle stipité, d'abord subglobuleux et urcéolé, puis en coupe plus ou moins turbinée, avec la marge fendue en dents irrégulières, large alors de 25 à 35 millimètres, mais pouvant atteindre 6 centimètres lorsqu'il est complètement étalé, brun sur l'hyménium, pâle-brunâtre et couvert de sable à l'extérieur. Chair assez épaisse, mais très fragile. Pédicule long de 3 à 5 centimètres et épais de 4 à 6 millimètres, profondément enfoncé dans le sable et également très fragile. Thèques cylindriques, octospores. Paraphyses grêles, légèrement épaissies au sommet. Spores elliptiques, incolores, lisses, 15 -20 x 8 -10 µm.

Photos ©J.L. Jalla, Avril 2010.